

Informe de seguimiento calidad de las aguas en el entorno del vertedero de Zaldibar



09/03/2020

Índice

Informe de seguimiento de la calidad de las aguas en el entorno del vertedero de Zaldibar.

9 Marzo 2020.

1. Toma de muestras	3
2. Resultados analíticos.....	10
3. Interpretación de los datos analíticos y conclusiones	12
4. Observaciones.....	13

1. Toma de muestras

De acuerdo con lo establecido en el Plan de Vigilancia de Aguas del Vertedero de Zaldibar (*Verter Recycling 2002 S.L.*)¹, se ha llevado a cabo el programa de toma de muestras que se expresa a continuación.

1.1. RELACIÓN DE LAS TOMAS DE MUESTRAS

Desde el día 7 de febrero hasta el 8 de marzo, se han recogido las siguientes muestras:

- 07 de febrero de 2020**

Punto de muestreo	Identificación de la muestra	Hora
1	Regata Aixola aguas arriba vertedero	12:00
2	Dren de vaguada vertedero	13:10
3	Beko-Aixola aguas abajo vertedero	14:15

- 08 de febrero de 2020**

Punto de muestreo	Identificación de la muestra	Hora
4	Ego 1	12:45
4'	Ego 2	13:30

- 09 de febrero de 2020**

Punto de muestreo	Identificación de la muestra	Hora
4	Ego 1	10:45
4'	Ego 2	11:30

- 10 de febrero de 2020**

Punto de muestreo	Identificación de la muestra	Hora
1	Regata Aixola aguas arriba vertedero	10:30
2	Dren de vaguada vertedero	11:15
3	Beko-Aixola aguas abajo vertedero	12:00
4	Ego 1	12:45
5	Ibur	13:30

¹ Disponible en

https://www.uragentzia.euskadi.eus/contenidos/informacion/seguimiento_ultimos_informes/es_def/adjuntos/Plan-Vigilancia-Aguas-Zaldibar-2020306.pdf

- 11 de febrero de 2020

Punto de muestreo	Identificación de la muestra	Hora
1	Regata Aixola aguas arriba vertedero	09:45
2	Dren de vaguada vertedero	10:30
3	Beko-Aixola aguas abajo vertedero	11:00
4	Ego 1	12:15
5	Ibur	11:45

- 12 de febrero de 2020

Punto de muestreo	Identificación de la muestra	Hora
1	Regata Aixola aguas arriba vertedero	09:45
2	Dren de vaguada vertedero	10:15
3	Beko-Aixola aguas abajo vertedero	10:45
4	Ego 1	12:45
5	Ibur	11:30

- Del 13 al 19 de febrero de 2020

Punto de muestreo	Identificación	Hora (13/02)	Hora (14/02)	Hora (15/02)	Hora (16/02)	Hora (17/02)	Hora (18/02)	Hora (19/02)
1	Regata Aixola aguas arriba vertedero	09:30	09:45	09:30	10:00	09:30	09:30	10:00
2	Dren de vaguada vertedero	10:00	10:15	10:00	11:00	10:30	10:15	10:45
3	Beko-Aixola aguas abajo vertedero	11:15	11:00	11:15	12:00	11:30	11:00	13:00
4	Ego 1	12:15	12:00	12:15	13:00	12:15	11:45	12:15
5	Ibur	11:45	11:30	11:45	12:30	12:00	11:25	11:45
6	Eitzagaetxebarria	10:15		13:15	10:30	10:00	10:00	10:15
7	Adosado a dren de vaguada	13:00	10:20	10:30	11:30	10:45	10:25	11:00

• **20 de febrero de 2020**

Punto de muestreo	Identificación de la muestra	Hora
1	Regata Aixola aguas arriba vertedero	09:00
2	Dren de vaguada vertedero	11:30
3	Beko-Aixola aguas abajo vertedero	10:15
4	Ego 1	10:30
5	Ibur	10:45
6	Eitzagaetxebarria	09:30
7	Adosado a dren de vaguada	11:15
9	Ego antes de confluencia con Aixola	12:15

• **21 a 26 de febrero de 2020**

Punto de muestreo	Identificación de la muestra	Hora (21/02)	Hora (22/02)	Hora (23/02)	Hora (24/02)	Hora (25/02)	Hora (26/02)
1	Regata Aixola aguas arriba vertedero	08:35	10:05	11:20	12:25	11:05	13:40
2/7	Dren de vaguada vertedero	12:25	12:30	13:25	12:55	11:45	14:50
3	Beko-Aixola aguas abajo vertedero	09:40	11:40	12:55	11:30	10:15	11:20
4	Ego 1	11:55	11:25	12:35	10:55	09:50	10:35
5	Ibur	11:35	11:00	12:15	10:30	09:25	09:55
6	Eitzagaetxebarria	08:55	09:35	10:50	12:10	10:50	13:00
8	Regata Bekoerreka	12:10	10:25	11:45	12:45	11:20	14:00
9	Ego antes de confluencia con Aixola	09:15	12:00	13:05	11:40	10:30	12:30

• **27 de febrero de 2020**

Punto de muestreo	Identificación de la muestra	Hora
1	Regata Aixola aguas arriba vertedero	13:00
2/7	Dren de vaguada vertedero	13:50
3	Beko-Aixola aguas abajo vertedero	11:30
4	Ego 1	10:10
5	Ibur	09:30
6	Eitzagaetxebarria	12:40
8	Regata Bekoerreka	13:30
9	Ego antes de confluencia con Aixola	11:45
11	Dren antigua salida autopista	12:00

• **28 de febrero a 3 de marzo de 2020**

Punto de muestreo	Identificación de la muestra	Hora (28/02)	Hora (29/02)	Hora (01/03)	Hora (02/03)	Hora (03/03)	Hora (04/03)
1	Regata Aixola aguas arriba vertedero	11:10	12:15	13:10	14:00	11:50	12:30
3	Beko-Aixola aguas abajo vertedero	09:40	10:30	11:45	11:30	10:15	11:00
3B	Aixola antes de dren de vaguada	12:00					
4	Ego 1	12:20	10:00	11:25	10:30	09:55	10:00
5	Ibur	12:00	12:30	11:00	10:10	09:40	09:45
6	Eitzagaetxebarria	10:50	12:00	12:50	13:30	11:40	12:00
8	Regata Bekoerreka	11:25	12:30	13:25	14:15	12:10	13:00
9	Ego antes de confluencia con Aixola	10:00	10:40	11:55	12:15	10:45	11:15
11	Dren antigua salida autopista	10:30	11:30	12:25	12:40	11:00	11:30
12	Balsa lixiviados	13:00	13:30	10:30	15:00	12:45	13:30

• **5 de marzo de 2020**

Punto de muestreo	Identificación de la muestra	Hora (05/03)	Hora (06/03)	Hora (07/03)	Hora (08/03)
1	Regata Aixola aguas arriba vertedero	11:10	09:05		
3	Beko-Aixola aguas abajo vertedero	09:50	10:50	10:45	11:30
4	Ego 1	09:15	09:20	09:50	10:40
5	Ibur	09:00	08:50		
6	Eitzagaetxebarria	11:00	08:40	11:45	12:00
8	Regata Bekoerreka	11:30	09:35		
9	Ego antes de confluencia con Aixola	10:00	10:10	10:55	11:40
10	Dren antigua salida autopista 1	09:30	09:50	10:15	10:55
11	Dren antigua salida autopista 2	10:20	10:20	11:10	11:15
12	Balsa lixiviados	12:45	11:40	13:00	14:10

Asimismo, el 11, 17 y 21 se ha realizado en los puntos 2 y 3 una toma de muestras para “barrido de contaminantes”, y el 26 de febrero, 2 y 6 de marzo se ha realizado en los puntos 2, 3 y 6.

El día 13 de febrero se ha ampliado el muestreo a dos puntos más:

- El sexto punto es de la vaguada Eitzagaetxebarria situada al oeste del vertedero donde las aguas pluviales que discurran, que de momento son escasas, pueden verse afectados.
- El séptimo punto se trata de un nuevo drenaje detectado el mismo día 13, colindante al punto 2 “Dren de vaguada”.

El día 20 de febrero se ha ampliado el muestreo a un punto más:

- El punto número 9 se trata del río Ego aguas arriba de la confluencia con la regata Aixola, que servirá como control de referencia del aporte de dicho río.

El día 21 de febrero se ha conectado el vertido del lixiviado (punto7) al lixiviado del dren de vaguada (punto 2), y se ha ampliado el muestreo a un punto más:

- El punto número 8 se trata de la regata Bekoerreka antes de la confluencia con la regata Aixola, que servirá como control de referencia del aporte de dicha regata.

El día 27 de febrero se ha ampliado el muestreo a un punto más:

- El punto número 11 bajo se trata de un drenaje de la antigua salida de la autopista donde se ha detectado una salida de agua hacia el Aixola que pudiera presentar lixiviados.

El día 28 de febrero se ha ampliado el muestreo a dos puntos más:

- El punto número 3B se trata de un nuevo punto en el Aixola, justo antes del punto donde vertía el dren de vaguada (a día de hoy recogida mediante camión cisterna), con el objetivo de descartar la presencia de otros posibles lixiviados.
- La muestra número 12 se toma en la balsa de recogida de lixiviados en la zona del desprendimiento del vertedero contiguo a la autopista, al objeto de caracterizar dicho lixiviado.

El día 05 de marzo se ha ampliado el muestreo un punto más:

- El punto número 10 se trata de un drenaje de la antigua salida de la autopista donde se ha detectado una salida de agua hacia el Aixola que pudiera presentar lixiviados.

El día 06 de marzo se actualiza el plan de vigilancia integrando estos últimos puntos de muestreo que se han ido muestreando. Por otra parte, se eliminan de este plan puntos que han integrado esta red de vigilancia, han cumplido su objetivo de control de referencia y en la situación actual no aportan información adicional significativa. Hasta posibles cambios en la situación se detiene el seguimiento de:

- El punto 4': Ego, aguas abajo de regata Ibur
- El punto 5: Ibur
- El punto 8: Beko, antes de confluencia con regata Aixola

1.2. UBICACIÓN DE LAS MUESTRAS TOMADAS

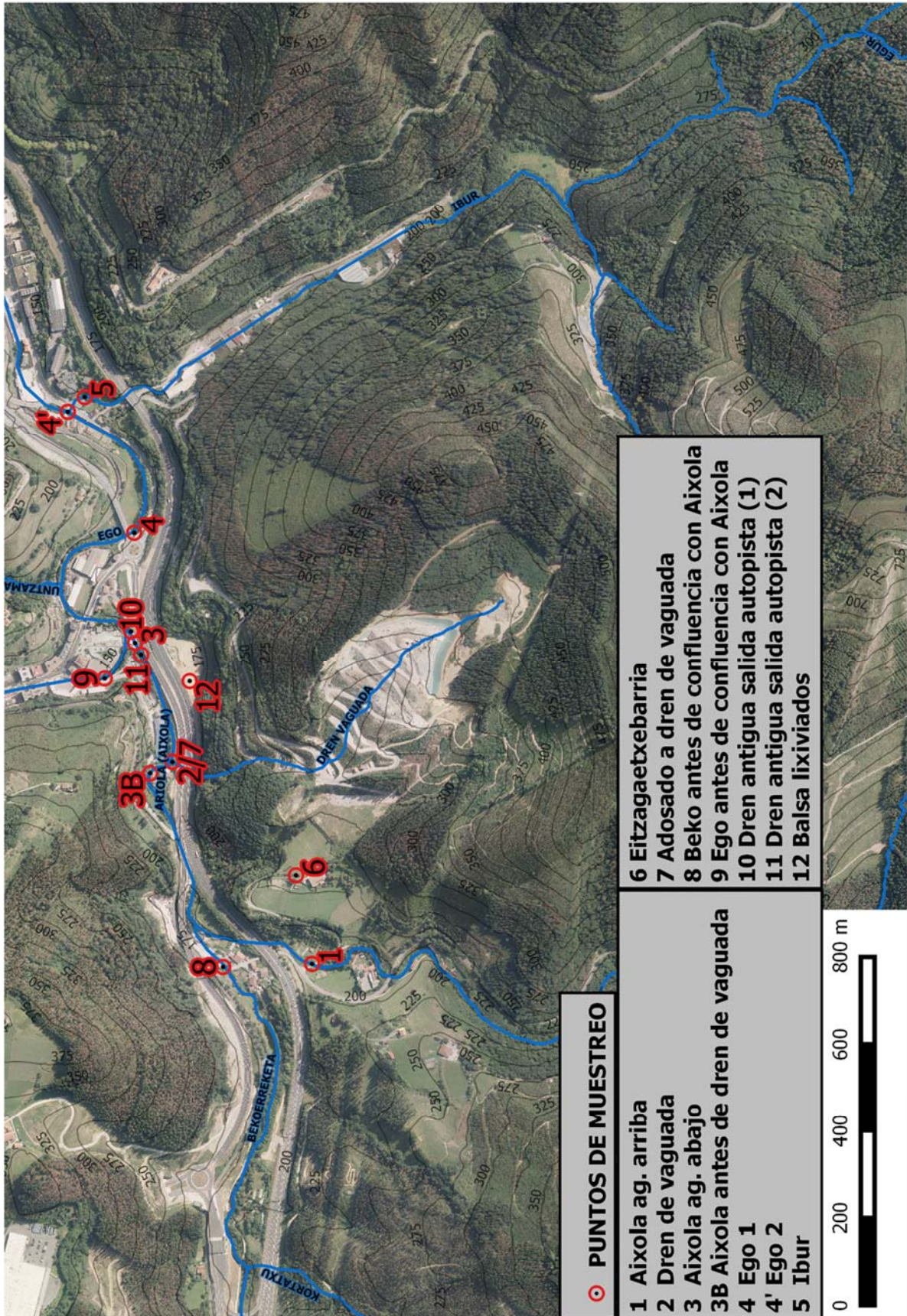

1.3. RED CONTROL EN CONTINUO

El día 12 de febrero se ha instalado en el punto de control nº 3 (regata Aixola o Beko inmediatamente antes de la confluencia con el río Ego) una estación de control en tiempo real. Su objetivo es el seguimiento de indicadores que permitan identificar de forma inmediata cambios en la fisicoquímica del agua originados en posibles lixiviados con origen en el vertedero, de forma que se puedan adoptar los controles o medidas correspondientes.

La estación consta de sensores de nivel, conductividad a 25º y temperatura (calculando automáticamente TDS y salinidad).

La medida se realiza cada 10 minutos, con actualización de datos a los servidores a las 8:30 y 15:30 de cada día en condiciones de normalidad, y horaria en caso de alerta.

2. Resultados analíticos

- Muestras puntuales.** A día de hoy ya se dispone de al menos un resultado de todos los parámetros establecidos en el plan de vigilancia, tanto en el dren de vaguada (lixiviados) como en el medio receptor. En total se han analizado 150 parámetros:

PARAMETRO			
% Saturación de oxígeno	Color	Pentabromodifenileter (PBDE-100) o 2,2',4,4',6-pentabromodifenil eter	PCB-8
1,1,1-Tricloroetano-Metilcloroformo	Conductividad	Pentabromodifenileter (PBDE-153) o 2,2',4,4',5,5'-hexabromodifenil eter	1,2,3,4,6,7,8-HpCDD
1,2,3-Triclorobenceno	Conductividad en campo	Pentabromodifenileter (PBDE-154) o 2,2',4,4',5,6'-hexabromodifenil eter	1,2,3,4,6,7,8-HpCDF
1,2,4-Triclorobenceno	Cromo VI+	Pentabromodifenileter (PBDE-47) o 2,2',4,4'-tetrabromodifenil eter	1,2,3,4,7,8,9-HpCDF
1,2-Diclorobenceno=o-Diclorobenceno	DBO5, Demanda Biológica de Oxígeno (5 días)	Pentabromodifenileter (PBDE-99)	1,2,3,4,7,8-HxCDD
1,2-Dicloroetano	delta-HCH	pH	1,2,3,4,7,8-HxCDF
1,2-Dimetilbenceno (o-Xileno)	Detergentes	pH campo	1,2,3,6,7,8-HxCDD
1,3,5-Triclorobenceno	Di(2-etilhexil)ftalato (DEHP)	Plata	1,2,3,6,7,8-HxCDF
1,3-Diclorobenceno=m-Diclorobenceno	Diclorobenceno (suma isómeros orto, meta y para)	Potasio	1,2,3,7,8,9-HxCDD
1,4-Diclorobenceno=p-Diclorobenceno	Diclorometano	p-terc-octilfenol	1,2,3,7,8,9-HxCDF
4-(p-)nonilfenol	DQO, Demanda Química de Oxígeno	Selenio	1,2,3,7,8-PeCDD
Aceites y grasas	Dureza	Sodio	1,2,3,7,8-PeCDF
Alcalinidad	Estaño	Sólidos en suspensión	2,3,4,6,7,8-HxCDF
alfa-HCH	Estreptococos fecales	Sólidos sedimentable	2,3,4,7,8-PeCDF
Amoniaco	Etilbenceno	Sulfatos	2,3,7,8-TCDD
Amonio	Fenoles	Sulfitos	2,3,7,8-TCDF
Antraceno	Fluoranteno	Sulfuro	Hepta-CDDs
AOX- Compuestos Organohalogenados adsorbibles	Fluoruros	Suma de Xilenos (isómeros orto, meta, para)	Hepta-CDFs
Arsénico	Fósforo total	Temperatura del agua	Hexa-CDDs
Bario	Gamma-HCH (Lindano)	Tetracloroetileno (percloroetileno)	Hexa-CDFs
Benceno	Hexaclorobenceno	Tetracloruro de carbono	OCDD
Benzo(a)pireno	Hexaclorobutadieno	Toxicidad	OCDF
Benzo(b)fluoranteno	Hexaclorociclohexano (sumatorio mínimo)	Triclorobencenos (sumatorio)	Penta-CDDs
Benzo(g,h,i)perileno	Hierro	Tricloroetileno	Penta-CDFs
Benzo(k)fluoranteno	Indeno(1,2,3-cd)pireno	Triclorometano (cloroformo)	Tetra-CDDs
beta-HCH	m+p-xileno	Turbidez	Tetra-CDFs
Bicarbonatos	Magnesio	Zinc	Aluminio total
Calcio	Manganeso	Caudal puntual	Cadmio total
Carbonatos	Mercurio	Epsilon-HCH	Cromo total
Cianatos	Metilbenceno (Tolueno)	PCB101	Níquel total
Cianuros libres	Naftaleno	PCB118	Plomo total
Cianuros totales	Nitrato	PCB138	Cadmio disuelto
Cloro residual libre	Nitrito	PCB153	Cobre disuelto
Clorobenceno	Nitrógeno total	PCB180	Níquel disuelto
Cloruros	Nitrógeno Total Kjhedahl	PCB20	Plomo disuelto
Cobre total	Ortofosfato	PCB28	Cromo disuelto
Coliformes fecales	Oxígeno disuelto	PCB-35	
Coliformes totales	Parafinas cloradas (Cloroalcanos(C10-C13))	PCB52	

- **Red de control en continuo**

Desde el 12 de febrero se están obteniendo datos en tiempo real de nivel, conductividad, temperatura y TDS (sólidos disueltos) a través de la estación de control en tiempo real.

3. Interpretación de los datos analíticos y conclusiones

Respecto a los lixiviados:

- Al final del jueves, 20 de febrero, se ejecutó una actuación que evita la llegada a la regata Aixola de parte importante de los lixiviados, y el 25 de febrero se reforzó esta actuación de recogida de lixiviados con la construcción de otra balsa, tal y como se informa más adelante.
- Las muestras del lixiviado del vertedero, previas a la ejecución de estas actuaciones para la recogida de los lixiviados, únicamente presentaban contenidos relevantes, en el amonio, la DQO y la DBO₅.
- En los últimos días, con la abundancia de precipitaciones se ha comenzado a muestrear nuevos flujos que han ido apareciendo, relacionados con el dren de la autopista y que acaban en el Aixola (puntos 10 y 11). Se observa que el punto 11 presenta concentraciones más elevadas que las propias de aguas pluviales en amonio y DQO, pero en concentraciones mucho más bajas que el lixiviado propio del vertedero, lo cual indica que se está contaminando en algún punto. Se trabaja en buscar el origen para evitar estas aportaciones a la regata Aixola.
- Del mismo modo en los muestreos que se estaban realizando en el punto 6 (vaguada Eitzagaetxebarria), con el incremento de las precipitaciones, se han detectado niveles de Níquel y Selenio en los últimos resultados que indican que puede ser un punto donde esté saliendo el lixiviado, por lo que se trabaja para evitar su aporte al Aixola.
- A día de hoy se han obtenido resultados analíticos de 150 parámetros de los cuales, 66 parámetros no han sido detectados debido a que no alcanzan el límite de detección con las tecnologías más avanzadas disponibles.

Respecto a los datos obtenidos en el medio receptor:

- En el punto 3 (regata Aixola aguas abajo del vertedero, no confundir con el embalse de Aixola, que se encuentra muy aguas arriba y no recibe en absoluto escorrentías del vertedero) se detectan superaciones de la norma de calidad de amonio y DBO₅ (resultados obtenidos hasta el día 3 de marzo y 27 de febrero respectivamente). Estas superaciones tienen su origen probable en los aportes de lixiviados detectados en el dren de la autopista (punto 11) y en Eitzagaetxebarri (punto 6). En todo caso, las concentraciones de estos parámetros en la regata son inferiores a las registradas en días pasados. El resto de parámetros cumplen las normas de calidad.
- Además, se han detectado superaciones de normas de calidad en otros puntos, cuyo origen no está relacionado con el vertedero. Así, el día 26 de febrero se ha observado superación de la norma de calidad ambiental de níquel en el Ego en el punto 9 (antes de la confluencia del Aixola), que también se da aguas abajo en el punto 4. Este parámetro no se detecta en los muestreos de la regata Aixola. Estas superaciones de norma de calidad registradas en los puntos 9 y 4, al igual que otras señaladas para esos puntos en informes de días previos (amonio, DQO y DBO₅), no guardan relación directa con los de la regata Aixola, sino que tienen su origen en aguas residuales todavía no recogidas por el sistema de colectores de Ermua y Mallabia. Con anterioridad al deslizamiento del vertedero, se han registrado con frecuencia superaciones de las normas de calidad ambiental en el río Ego.
- La afección causada por el lixiviado del vertedero, se focaliza, por lo tanto, exclusivamente en la regata Aixola desde el vertedero hasta la confluencia con el Ego (330 metros aproximadamente), no observándose variación significativa en la concentración de contaminantes característicos del Ego.

Contención y evacuación del lixiviado:

En la noche del jueves 20 de febrero, y mediante una actuación provisional de retención de los lixiviados provenientes de los puntos 2 y 7, y su posterior evacuación mediante camiones succionadores a la red de saneamiento para su tratamiento en la EDAR comarcal, **se ha conseguido eliminar una parte importante del vertido a la regata Aixola.**

Por otra parte, el 25 de febrero, se construyó una balsa de recogida de lixiviados en la zona del desprendimiento del vertedero contiguo a la autopista, y se comenzó a recoger el lixiviado para tratarlo en la EDAR comarcal.

Desde la ejecución de estas actuaciones hasta la madrugada del domingo 8 de marzo, **se estima que se han recogido alrededor de 2.044 m³ de lixiviados** que se tratarán en la EDAR comarcal, evitando su vertido a la regata Aixola.

En la actualidad se está trabajando en la solución para eliminar los aportes de lixiviados a la regata Aixola detectados en los puntos de control 6 y 11.

Estas actuaciones y las labores de evacuación del lixiviado se mantendrán en el tiempo que sea necesario, con las modificaciones y mejoras que se puedan ir implementando, hasta la solución definitiva de derivación de todos los lixiviados al saneamiento comarcal, tal y como se estaba realizando con anterioridad al deslizamiento del vertedero del 6 de febrero.

Respecto al abastecimiento de agua potable:

De cara a evitar posibles errores interpretativos, se hace constar que los controles de calidad de las aguas en la regata Aixola y el río Ego en el entorno inmediato del vertedero de Zaldibar a los que hace referencia este informe, nada tienen que ver con el estado del agua potable de red (totalmente independiente de los cursos de agua que se monitorizan en este informe) suministrada por el Consorcio de Aguas de Gipuzkoa (en el caso de Eibar y Ermua) ni la del Consorcio de Aguas de Bilbao Bizkaia (en el caso de Zaldibar), cuya garantía sanitaria es monitorizada y avalada por los controles implementados tanto por Salud Pública del Gobierno Vasco, como por los citados entes gestores. El agua suministrada por ambos Entes Gestores tiene un origen absolutamente diferente al entorno del vertedero y no están en modo alguno en ningún riesgo de ser afectadas por el desprendimiento.

4. Observaciones

Se han publicado los resultados de analíticas disponibles hasta el día 23 de febrero:

https://www.uragentzia.euskadi.eus/contenidos/informacion/seguimiento_ultimos_informes/es_def/adjuntos/20200224_RESULTADOS_AGUAS-VZALDIBAR.XLSX

https://www.uragentzia.euskadi.eus/contenidos/informacion/seguimiento_ultimos_informes/es_def/adjuntos/20200225_Nota-explicativa-archivo-analiticag-agua-VZaldibar.pdf